Mikepércs Község Önkormányzatának közéleti és kulturális lapja

2019. JÚNIUS

Mikepércsi TÜKÖR

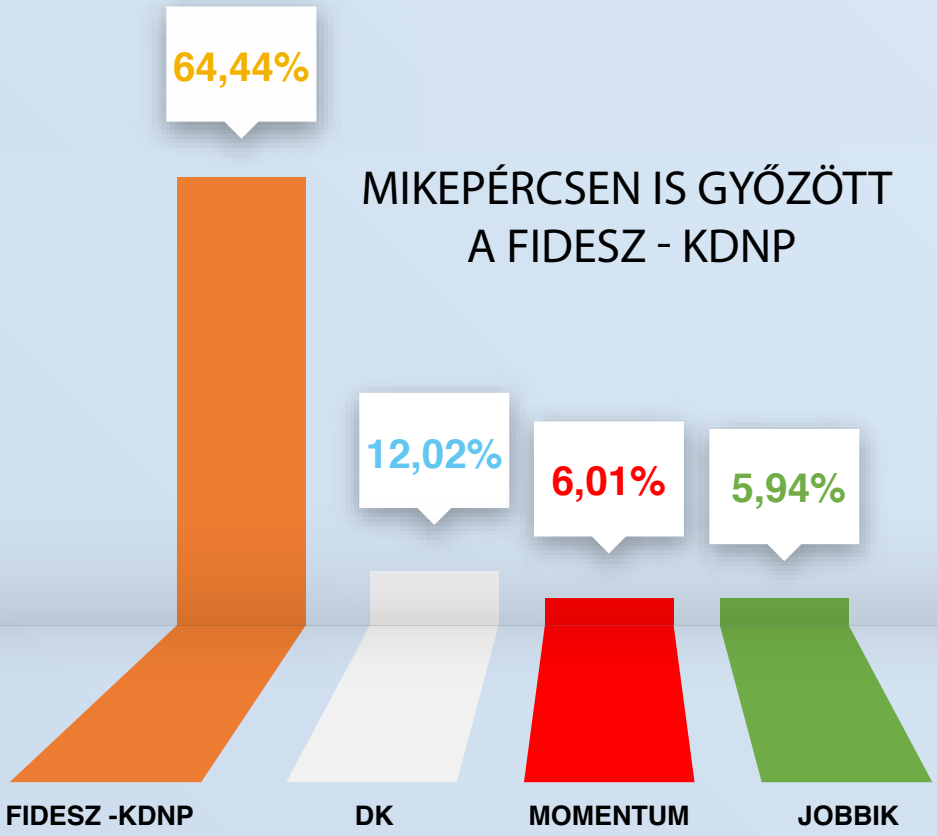

SZÍNES PROGRAMKAVALKÁD A MIKEPÉRCSI GYERMEKNAPON

KÖSZÖNTŐ

Eljött a Nyár, a ballagások, a pihenés, a feltöltődés ideje. Az óvodásaink már elballagtak, az iskolások is készülnek a nyári jól megérdemelt pihenésükre, annak érdekében, hogy megújulva, frissen kezdhessék el a választott iskolájukban a tanévet.

Az önkormányzati hírekben számolunk be arról, hogy végre elindulhatott a közbeszerzés az iskola tantermekkel történő bővítése kapcsán. A nyári hónapokra tekintet nélkül kemény munka zajlik az Önkormányzatnál, hiszen újabb pályázatok előkészítése kezdődött meg, most éppen egy új fogorvosi rendelő pályázati anyaga készült el és vár az elbírálásra. Dr. Vitányi István országgyűlési képviselőnk közbenjárására Mikepércs is felkerülhetett a Falusi CSOK települési listájára, így nálunk is igényelhető már ez a családtámogatási forma, melyről szintén olvashatnak nálunk. A megyében mindössze két település nyert az Európai Unió Wi-fi pályázatán, az egyik Mikepércs, ahol hamarosan ingyenes internet elérés épül ki, például a Főtéren.

Az Európai Parlament magyar képviselőit is megválasztotta az ország, ennek a mikepércsi eredményeiről is részletesen beszámolunk lapszámunkban. Az intézményeink hírei között olvashatnak az igen kellemesre sikerült bölcsőde bálról, valamint a környező településen élő családokat is megmozgató önkormányzati gyereknapról és a nagy sikert aratott táncházról. A rendezvényeinkről nem csak olvashatnak, de a QR-kódok segítségével megtekinthetik az ott készült fotókat és videókat is. A nyugdíjasaink nagy sikerű rendezvénye, a Csigacsináló is lezajlott ebben az évben, a fényképes beszámoló rendszeresen, így most is megjelenik nálunk. A kisgyermekes szülőknek a nyaralások tervezéséhez ad hasznos tanácsot a gyermekorvos. A nyári melegben természetesen egy frissítő vállalkozást segítettünk a megjelenés biztosításával, a Flamingó fagyizót. Sok-sok év után szülői hozzájárulással tettük közzé a 2019. január 1-je óta született mikepércsi gyerekek névsorát, mely hagyományt a jövőben is követni szeretnénk.

Ahogy minden évben, így most is megemlékeztünk a trianoni évfordulóról, az Önkormányzat plakátját a Mikepércsi Tükör hátsó borítóján láthatják.

A Szerkesztőség nevében kívánunk minden kedves Olvasónknak kellemes pihenést és szép nyarat! Augusztusban újra találkozunk!

EREDMÉNYESEN ZÁRULT AZ EURÓPAI PARLAMENTI VÁLASZTÁS TELEPÜLÉSÜNKÖN

Az Európai Parlament (EP) magyar tagjainak választásán 2019. május 26-án 19 óráig a mikepércsi szavazásra jogosult választópolgárok 37,46 %-a adta le szavazatát, amely a megye hasonló méretű településein mért és a megyei részvételi arányt is meghaladó eredmény.

A részvételi arány a korábbi EP választáshoz viszonyítva is javult, hiszen a 2014-ben lezajlott EP választáson a mikepércsi választópolgárok mindösszesen 22,88%-a vett részt a voksoláson.

A legtöbb szavazatot, az összes leadott szavazat 64,45%-át a FIDESZ-KDNP kapta, a párt támogatottsága településünkön a megyei (57,37%) és az országos (52,62%) átlagot is meghaladta.

A 4 legtöbb szavazatot elért párt eredményeit részletesen az alábbi diagram szemlélteti:

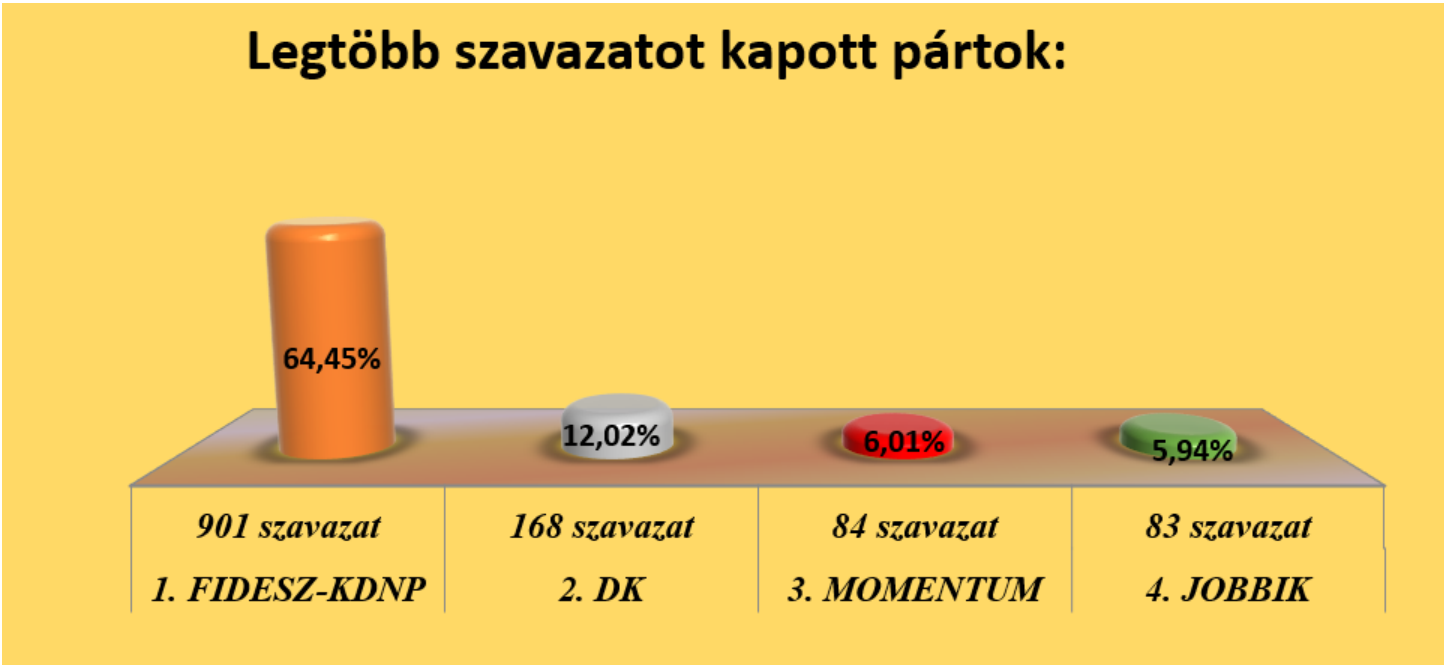

Az eredmények azt igazolják, hogy a választópolgárok döntő többsége elutasítja az Európai Unió liberális bevándorláspárti politikáját, és kiáll a keresztény értékek megőrzése mellett.

Minden Mikepércsi Polgárnak köszönjük, hogy élt a lehetőséggel és részvételével hozzájárult a választás sikerességéhez!

Tímár Zoltán - Dr. Vántus Tamás

Döntés született a többletforrás biztosításáról, elindulhatott az általános iskola bővítéséhez szükséges közbeszerzési eljárás

Hosszú tervezési és előkészítési folyamat után nagy örömünkre szolgál, hogy a közbeszerzés május eleji meghirdetésével elindult az általános iskola bővítésére vonatkozó közbeszerzési eljárás. Az eljárásban jelentkezett érdeklődők nagy száma előrevetíti az eljárás eredményességét. A folyamatosan növekvő gyermeklétszám ellátását az általános iskola már régóta nem tudja megoldani. Az elmúlt években az iskola az Önkormányzat épületeiben kialakított szükség tantermek igénybevételére szorult.

A bővítéshez szükséges tervek és engedélyek már 2017-ben elkészültek, akkor azonban a rendelkezésre álló forrás szűkössége miatt a közbeszerzés lefolytatásáért felelős Nemzeti Sportközpontok a közbeszerzési eljárás elhalasztása mellett döntött. Bár az iskola fenntartója nem az Önkormányzat, ennek ellenére mindent megtettünk a hiányzó forrás előteremtése és a közbeszerzési eljárás mielőbbi kiírása érdekében. A forrásnövelés a Kormány döntésével a tavalyi év végén megtörtént, így elhárult az akadálya az eljárás megindításának.

A beruházás az alábbi műszaki tartalommal fog megvalósulni:

- A 6 db teljes értékű tanteremmel történő bővítés emeletráépítéssel valósul meg.
- A jogszabályban előírt területű szociális helyiségek és szertárak/raktárak épülnek.
- Megvalósul az épület külső homlokzati hőszigetelése.
- Az emeletráépítéssel együtt hangsúlyos erkélyes stíluselemmel gazdagodik a főhomlokzat.
- Megtörténik a fűtési rendszer rekonstrukciója, új 112 kW-os gázkazánok lesznek beépítve, de a szalmatüzelésű kazánok kiegészítésként továbbra is üzemelni fognak.
- Az elektromos rendszereket modernizálják, átépítik.
- Az aula és az emeletekre vezető lépcsőkarok átépítésre kerülnek.
- Az épület előtt új parkolók létesülnek.

A közbeszerzési eljárás lezárására, a nyertes kivitelezővel történő szerződéskötésre várhatóan szeptember végén, október elején kerülhet sor, ezt követően közel egy esztendeje lesz a vállalkozónak a beruházás teljes körű megvalósítására. Az Önkormányzat együttműködve a szülőkkel, az általános iskolával és a fenntartó Berettyóújfalui Tankerülettel, mindent megtesz annak érdekében, hogy az átépítés a lehető legkevesebb kellemetlenséggel járjon.

A bővítéssel az összes diák újra egy helyen tanulhat, végre megszűnnek a szélfogókban kialakított szűkös szükségtantermek. A tárgyi feltételek változása várhatóan hozzájárul majd a gyermekek és szüleik, valamint az oktatók elégedettségéhez.

Tímár Zoltán
polgármester

ÚJ FOGORVOSI RENDELŐ ÉPÍTÉSÉRE NYÚJTOTT BE PÁLYÁZATOT AZ ÖNKORMÁNYZAT

A jelenlegi fogorvosi rendelőben az épület adottságai miatt a funkciókhoz rendelt alapterületek és helyiségkialakítások már nem felelnek meg a mai szabványoknak, az épület üzemeltetése sem gazdaságos.

Az Önkormányzat a tavasszal meghirdetett Magyar Falu Program keretében pályázatot nyújtott be egy új, korszerű, az egészségügyi szabványok által elvárt követelményeket messzemenően kielégítő rendelő építésére, amely az Egészségközpontban, a meglévő épület 80 m2 alapterületű bővítésével jönne létre. A pályázat célja a fogorvosi alapellátás infrastrukturális feltételeinek korszerűsítése, ezáltal az egészségügyi alapellátás eredményességének és hatékonyságának növelése.

A beruházás révén megvalósulhat a településen működő valamennyi egészségügyi alapellátási forma (háziorvosi, gyermekorvosi, fogorvosi és védőnői ellátás) egy épületbe történő integrálása. A bővítés úgy került megtervezésre, hogy mind megjelenésében, mind az alkalmazandó szerkezetek és anyagok vonatkozásában szervesen illeszkedjen az Egészségközpont jelenlegi kialakításához.

Tímár Zoltán
polgármester

ISMÉT DÍJAZTÁK A RENDŐREINK MUNKÁJÁT

Mikepércs közbiztonságát szolgáló rendőrök számára nyújtott át elismerést Tímár Zoltán, településünk polgármestere. A Hajdú-Bihar Megyei Rendőr-főkapitányság idei Szent György napi, Rendőrség napja alkalmából megrendezett ünnepi állománygyűlésén a kiemelkedő teljesítményükért vehették át a díjazásokat a megye rendőrei.

Községünk közbiztonságának fenntartásáért elismerésben részesült Dr. Gyurosovics József r. dandártábornok, r. főtanácsos, címzetes egyetemi docens, Hajdú-Bihar Megyei Rendőr-főkapitányság vezetője; Dr. Tóth Ferenc r. alezredes, Berettyóújfalui Rendőrkapitányság vezetője; Tollas Vince r. alezredes, Hosszúpályi Rendőrőrs őrsparancsnoka, Tóth János rendőr, főtörzsőrmester; Nemes Attila rendőr, főtörzsőrmester; Varga László címzetes rendőr, törzszászlós; Palercsik Sándor címzetes rendőr, főtörzsőrmester; Karácsony Mária rendőr, főtörzsőrmester; Cseke István címzetes rendőr, főtörzszászlós.

A rendőrség áldozatos és elhivatott munkáját ezúton is köszönjük!

ELISMERÉSBEN RÉSZESÜLTEK A TŰZOLTÓK

A Hajdú-Bihar Megyei Katasztrófavédelmi Igazgatóság Szent Flórián nap alkalmából idén Kabán rendezte meg a Megyei Tűzoltónapot, ahol a figyelemre méltó teljesítményt nyújtó tűzoltók munkáját jutalmazták. Önkormányzatunk nevében Kiss Sándorné alpolgármester asszony nyújtott át jutalmakat a megye tűzoltóinak.

A tűzoltók a tűzesetek elhárítása mellett rendszeresen nyújtanak segítséget a viharkárok enyhítésében, a település belvízvédelmi feladatainak ellátásában.

A településünkért tett szolgálatukat hálásan köszönjük!

Kovács Andrea

JÚLIUS 1-JÉTŐL MIKEPÉRCSEN IS ELÉRHETŐ A FALUSI CSOK

A Kormány a Magyar Falu program keretében kiterjesztette a CSOK lehetőségeit, döntött a Falusi Családi Otthonteremtési Támogatás bevezetéséről. Mikepércset már eddig is sok család választotta új lakóhelyéül, azok közül, akik élni tudtak a CSOK adta lehetőségekkel. A hatályos kormányrendelet alapján 2019. július 1-től a településünkön élők számára újabb kedvező lehetőségeket kínál a Falusi CSOK elnevezésű támogatási forma. A Családok Otthonteremtési Kedvezményének ezen speciális fajtája a kistelepüléseken élő családok számára nyújt vissza nem térítendő támogatást lakások és házak vásárlásához, felújításához, korszerűsítéséhez. Pusztán lakásvásárlásra nem, ugyanakkor vásárlásra és egyidejű bővítésre, valamint meglévő ingatlan korszerűsítésére igényelhető a Falusi CSOK. A támogatás mértéke függ attól, hogy az előbbiek közül a család milyen célra igényli az összeget. Jól látható, hogy a jogalkotók célja az újfajta támogatással a kisebb lélekszámú településeken található rossz állapotú ingatlanok megmentése és modernizálása, s a családok gyermekvállalásának elősegítése.

A változás lényege, hogy azokat a CSOK összegeket, amelyeket eddig csak új lakásra lehetett igénybe venni, ezentúl az érintett kistelepüléseken, így Mikepércsen is használt ingatlan vásárlására, bővítésére és korszerűsítésére is fel lehet majd használni. A Falusi CSOK összege lakásvásárlás és ezzel egyidejű bővítés esetén 1 gyermek vállalásánál 600 ezer forint, 2 gyermek vállalásánál 2 millió 600 ezer forint, míg 3 vagy több gyermek esetén 10 millió forint. Újdonság az eddigi CSOK-hoz képest, hogy maximum a támogatási összeg fele fordítható lakásvásárlásra, a fennmaradó részt bővítésre vagy korszerűsítésre kell fordítani. Amennyiben a családok a Falusi Családi Otthonteremtési Kedvezményt már meglévő lakás felújítására szeretnék fordítani, úgy 1 gyermek esetén 600 ezer forint, 2 gyermek esetén 1,3 millió forint, míg 3 vagy több gyermek vállalásakor 5 millió forint vissza nem térítendő támogatást vehetnek igénybe.

Az érintett ingatlannak ugyanazon feltételeknek kell megfelelnie, mint amit a korábbi CSOK esetében is előír a jogszabály. A legfontosabb mindenképpen az, hogy az ingatlan a tulajdoni lapon lakóházként vagy lakásként legyen nyilvántartva, illetve legyen lakhatásra alkalmas állapotban. Abban az esetben, ha a kiszemelt ingatlan nincs lakható állapotban, vagyis nem felel meg a követelményeknek, akkor is igényelhető rá a Falusi CSOK, de csak akkor, ha vásárlás vagy korszerűsítés a támogatással megvalósítandó cél.

A Falusi CSOK idén júliustól három éven keresztül, 2022. június 30-ig egyszeri alkalommal igényelhető.

Dienes Zoltán

NYÁRON VÁLTOZNAK A HULLADÉK GYŰJTÉSÉNEK KÖRÜLMÉNYEI

A nyár folyamán megtörténik a régi 120 literes hulladékgyűjtő edényzetek (kukák) cseréje, a szelektív hulladék gyűjtéséhez is műanyag 120 literes edényzet kerül biztosításra a korábbi sárga zsákok helyett.

Önkormányzatunk tagja a Debreceni Agglomeráció Hulladékgazdálkodási Társulásnak (DAHUT). A társulás a „Komplex hulladékgazdálkodási rendszer fejlesztése Hajdú-Bihar megyében, különös tekintettel az elkülönített hulladékgyűjtési, szállítási és előkezelő rendszerre” elnevezésű KEHOP-3.2.1-15-2016-00005 azonosítószámú projekt keretében sikeresen pályázott új hulladékgyűjtő edényzetek beszerzésére. A jelenlegi edényeket új 120 literes szürke palástú edényzetek váltják, továbbá a szelektív gyűjtés során, a sárga zsákok használatát felváltják a 120 literes sárga fedelű, szürke palástú edények.

Az edényzeteknek a polgárok részére történő átadását az Önkormányzat végzi. A kiosztásra ütemezetten fog sor kerülni, amelynek részleteiről külön értesítjük majd az aktuálisan érintett utca polgárait.

Az edényzetcserét követően a Debreceni Hulladék Közszolgáltató Nonprofit Kft. már csak az új edényzetekben kirakott hulladékot fogja elszállítani.

A régi elhasználódott, edényzetek cseréje, valamint a szelektív gyűjtésben a műanyag edényzetek bevezetése révén tovább nő a közszolgáltatás minősége, ezáltal javul a település köztisztasági helyzete.

Az edényzetcsere egyenlőre csak a természetes személy ingatlanhasználókat érinti. Azon településrészeken, ahol a kommunális hulladék gyűjtése jelenleg is zsákos formában történik (Újszőlőskert, Vénszőlőskert, Bodóháza) ott nem lesz változás a szolgáltatás igénybevételében.

Dr. Vántus Tamás jegyző

HIRDETÉS

CITY BIKE KERÉKPÁRBOLT ÉS SZERVÍZ
NEUZER MÁRKABOLT DEBRECEN

HA KERÉKPÁR AKKOR 2019-BEN IS A CITYBRINGA A JÓ VÁLASZTÁS!!

BŐVÍTETT ÜZLETTEL ÉS KÉSZLETTEL VÁRJUK A MIKEPÉRCSI POLGÁROKAT!

- SCHWINN CSEPEL ÉS NEUZER ÚJ KERÉKPÁROK
- KERÉKPÁRALKATRÉSZEK, KIEGÉSZÍTŐK
- KERÉKPÁR HÁZHOZSZÁLLÍTÁS
- AKCIÓS BICAJOK
- BANK ÉS SZÉP KÁRTYA ELFOGADÁS

NYITVA TARTÁS
HÉTFŐ – PÉNTEK 09.00 – 17.00
SZOMBAT 09.00 – 14.00
TEL.: 06-30-9787-918 06-20-9819-278

4030 DEBRECEN MIKEPÉRCSI ÚT 10.
MOL KÚTTAL SZEMBEN A KERÉKPÁR ÚT MELLETT AZ UDVARBAN !!!
WEB.: www.citybringa.hu

SZÍNES PROGRAMKAVALKÁD A MIKEPÉRCSI GYERMEKNAPON

A Gyermeknapot világszerte mindenhol ünneplik, ám nem mindenütt ugyanabban az időpontban: hazánkban ez május utolsó vasárnapja, amit a családok jelentős része ünnepel. Ezen a napon a gyerekek vannak a figyelem középpontjában, akiket ajándékokkal és programokkal lepünk meg. Településünkön már évek óta hagyomány, hogy az Önkormányzat egy jó hangulatú, programokban gazdag rendezvénnyel kedveskedik a mikepércsi apróságoknak és családtagjaiknak. Május 25-én szerencsére az időjárás is kedvező volt, sokan látogattak ki a Főtéren megtartott rendezvényre. Nemcsak a gyerekek, de természetesen az őket elkísérő felnőtt családtagok is a kellemes kikapcsolódás reményében érkeztek a gyermeknapra.

A rendezvény nyitásaként a kétszeres Emerton-díjas énekesnő, Szandi lépett színpadra, aki mindössze 13 éves volt, mikor első lemeze megjelent. 31 éve már, hogy szórakoztatja rajongótáborát. Koncertjére a környező településekről is sokan látogattak el. A mikepércsi gyermeknapra is elhozta jól ismert slágereit, amelyeket a közönség tagjai már-már kívülről fújtak. A koncert után a Hajdú Rendészeti Sportegyesület tagjai tartottak látványos bemutatót a színpadon, majd Lufihajtogató Peti bohóc bűvészshow-ja kápráztatta el a megjelenteket. A gyermeknapi programkavalkád során szinte végtelen számú, érdekes tevékenységet próbálhattak ki a fiatalok. Lehetőségük nyílt arcfestésre, batikolásra, agyagfestésre, pónilovaglásra, sőt különböző elektromos járművekkel is száguldozhattak az apróságok. A Napsugár Bölcsőde dolgozói ebben az évben is kézműves foglalkozásokra várták a gyermekeket és szüleiket, sőt a fiatalok a nagy sikerű hetedhét próbán is megmérettették magukat, ahol hét állomáson különféle izgalmas feladatokat kellett végrehajtaniuk a versenyzőknek.

Akinek sikerült mind a hét pecsétet összegyűjtenie, az értékes jutalommal gazdagodhatott. Az édesszájúak kívánsága is teljesült, hiszen az elmúlt évekhez hasonlóan az Önkormányzat minden mikepércsi gyermeket egy finom fagyival ajándékozott meg. Zárásként 18 órától a Mesekocsi Színház „Az állatok nyelvén tudó juhász” című mesejátékát tekinthették meg a családok. A vidám, zenés, interaktív műsor során minden korosztály jól szórakozott.

A gyermeknap elérte célját, hiszen minden gyerek megtalálhatta a programok között a kedvére valót, és felejthetetlen élményekkel gazdagodott a nap során.

Dienes Zoltán

Videógaléria az eseményről

Képgaléria az eseményről

15 EZER EURÓT NYERT MIKEPÉRCS KÖZÖSSÉGI WIFI PONTOK KIALAKÍTÁSÁRA

A két nyertes megyei pályázó egyikeként, Önkormányzatunk az Európai Unió által meghirdetett WIFI4EU pályázat keretében tizenötezer eurót, azaz közel négy és félmillió forintot nyert wifi-berendezésekre és wifi-hozzáférési pontok létrehozására, mellyel a felhasználók számára ingyenes vezeték nélküli internetkapcsolat kerül biztosításra a helyi közösségi élet főbb színterein, például a település Főterén. Az ingyenes internet eléréséhez nem kell majd más, csupán egy okostelefon, tablet, netbook vagy laptop.

A WiFi4EU-hálózatok természetesen teljesen ingyenesek és reklámmentesek lesznek.
A pályázat 100 százalékos támogatási intenzitású, azonban az internet előfizetési költségeket az Önkormányzat saját forrásból biztosítja. Jelenleg a támogató okirat aláírásának EU általi előkészítése, a konkrét internet elérési helyek felmérése zajlik, a wifi-hotspotok telepítésre a tervek szerint nyár végén, kora ősszel kerülhet sor.

Tímár Zoltán polgármester

GÓLYAHÍR

Újra elindítjuk gólyahír rovatunkat, amelyben az újszülöttek névsorát olvashatják. Évről évre egyre több gyermek születik a településen, mindannyiunk nagy örömére. Az Önkormányzat nevében kívánunk Nekik és családjaiknak hosszú, boldog életet, sok örömteli pillanatot!

AZ ÚJSZÜLÖTT NEVE	SZÜLETETT	ÉDESANYJA NEVE
Szabó Patrik Dominik	2019.01.01.	Káposztár Krisztina
Balogh Maja	2019.01.18.	Balogh Erzsébet
Somogyi Dávid	2019.01.18.	Szőllősi Adrienn
Szabó Dávid	2019.01.29.	Hegyes Szilvia
Juhász Lili	2019.02.19.	Fónagy Ivett
Madarász Gergő	2019.02.22.	Varga Katalin
Varga Balázs	2019.02.25.	Dr. Horváth Ágnes
Kerti Bence	2019.03.01.	Cseh Nikolett
Réz Vencel Mihály	2019.03.06.	Olasz Csilla
Nagy Balázs	2019.03.17.	Sipos Anita
Hiripi Boróka	2019.03.22.	Fodor Anita
Gajdics Fruzsina	2019.03.27.	Katona Szilvia
Faragó Barnabás	2019.04.08.	Dr. Ládi Eszter
Gyöngyösi Cintia Rubina	2019.04.13.	Gyöngyösi Vivien
Dobozi Elizabeth	2019.04.18.	Balogh Emese
Somogyi Márk	2019.05.07.	Nagy Adrienn
Somogyi Dávid	2019.05.07.	Nagy Adrienn
Kerekes Imre Géza	2019.05.10.	Sós Márta.

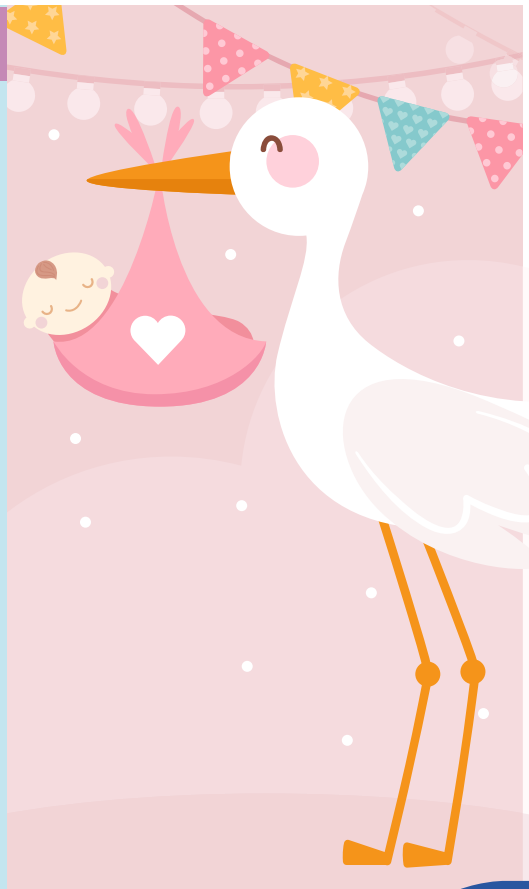

III. JÓTÉKONYSÁGI BÖLCSŐDE BÁL

2019. április 27-én, a harmadik alkalommal megrendezett bálunkon mindent megtettünk annak érdekében, hogy az este tökéletes, jókedvvel és vidámsággal teljes legyen. Ebben az évben a bálunk a mesére és a karneváli hangulatra épült. Jantyik Zsolt „Mese a Mikepércsi Tündér Palota keletkezéséről" című meséjét Erdős-Tóth Fruzsina előadásában hallhatták.
A vendégeket színes műsorok szórakoztatták. Nagyon örültünk annak, hogy volt és jelenlegi bölcsődés szülők és első bálozók is részt vettek az esténken.
A bált a „Legaláb" gólyalábas csapat nyitotta meg, majd Dudás Gyöngyike intézményvezető üdvözölte a kedves megjelenteket. A bölcsőde dolgozóit Tímár Zoltán Polgármester Úr köszöntötte a Bölcsődék Napja alkalmából. Volt bölcsődésünk, Borza Lilla a Csodavár Óvoda Nyuszi csoportos kis óvodása felkészítőjével, Soóky-Szili Krisztinával a Csodavár Óvoda óvodapedagógusával furulyázott egy dalt. Felléptek a Mikepércsi Hunyadi János Általános Iskola és Alapfokú Művészeti Iskola mazsorettesei, Pákozdi Evelin felkészítő tanár vezetésével.

A bál bevételét a gyermekekre fordítjuk, szeretnénk a gyermekeink második otthonát tovább szépíteni, fejleszteni. Köszönjük minden kedves támogatónknak, hogy ebben az évben is lehetővé tették bálunk létrejöttét.

Képgaléria a bölcsőde bálról

Videó a bölcsőde bálról

ANYÁK NAPJÁT ÜNNEPELTÜK

„Édesanyám virágosat álmodtam…" /Ágh István/

Délelőtt Erdős-Tóth Fruzsina és Tóth Zsolt kedves zenéjével fogadtuk az édesanyákat. A gyermekek szeretetteljes énekkel, verssel, virággal köszöntötték anyukájukat, majd ezután Anyák napi virágültetés következett, együtt közösen gyermekeikkel elültették a névre szóló szívecskével ellátott palántákat. Szorgos kis kezek segítettek az édesanyáknak.

DUPLA GYERMEKNAP A BÖLCSŐDÉBEN

„ A gyermek az Embernek,
Mint fának a hajtása!
Csak, ha tanul, akkor
Lesz majd a Nagyvilág pajtása!”

/Jantyik Zsolt: Mese a Mikepércsi Tündér Palota keletkezéséről/

Az elő Gyermeknapon a nyíregyházi Vándor bábszínház előadásában láthatták a gyermekek a „Lusta Mókus” című mesét. Nagy örömmel és érdeklődve figyelték az előadást, tapssal kísérték a bábok mozgását. A mesében szereplő állatokat megnevezték. Ezt követően „Buborék show” bemutató következett. A gyerekeket elvarázsolták a különböző méretű és színes buborékok.
Majd május 24-én délután, a rossz időjárás ellenére vidám hangulatban telt a Gyermeknapunk. Tibi bácsi gondoskodott a jó zenéről és hangulatról. Ezen kívül volt csillámtetoválás, lufi hajtogató bohóc, ugrálóvár, elektromos kisvonat, lovas kocsikázás. A családok megtekinthettek egy modern mezőgazdasági gépet is.

Dudás Gyöngyike
intézményvezető

Videó a bölcsődei nyílt napról.

PROGRAMJAINK:

- 2019. június 14-én (péntek) 16 órától Apák napja - Köszöntjük az édesapákat!
- 2019. július 9-én (kedd) 17 órától Zenebölcsőde. Helyszín: Mikepércsi Bölcsőde
- 2019. július 17-én (szerda) 17 órától Szülői értekezlet a leendő bölcsődés gyermekek szüleinek.
- 2019. július 19-én (péntek) 16 órától Búcsú uzsonna az óvodába menő bölcsődés gyermekeknek.
- A bölcsőde nyári zárása 2019. július 22-től 2019. augusztus 11-ig tart.

Szeretettel várjuk a gyermekeket 2019. augusztus 12-től.

A bölcsőde dolgozói kellemes pihenést és szép nyarat kívánnak!

FÖLD NAPJA A CSODAVÁR ÓVODÁBAN

A 2019-es Föld Napja mozgalom kiemelt témája a biológiai sokféleség megőrzése. A WWF Élő bolygó jelentése évről évre jelzi, hogy túlterjeszkedünk, túlfogyasztunk. A biológiai sokféleség csökkenésének 60%-áért étrendünk, pontosabban az állatok takarmányozása felel.
Mit tehetünk mi?
Zöldítsük környezetünket, ültessünk fát, komposztáljunk, éheztessük a kukát, szelektáljunk, közlekedjünk okosan, éljünk műanyagok nélkül, kész helyett együnk friss hazait, együnk kevesebb állatit!
A 29. magyar és 49. világméretű Föld Napja alkalmából idén is számos program keretében igyekeztünk részt vállalni a feladatokból, bevonva kicsiket és nagyokat egyaránt. Zöldítettük, színesítettük óvodánk udvarát a gyerekek által hozott palántákkal. Szorgos kezek ültették, locsolták a virágokat, melyekben azóta is gyönyörködhetünk.
Tóth János főtörzsőrmester iskolarendőr és társa a helyes gyalogos és kerékpáros közlekedés szabályaira hívta fel a figyelmet. A gyerekek a gyakorlatban is megmutathatták tudásukat a rögtönzött KRESZ-pályán.
A szelektivitás jegyében tetemes mennyiségű műanyag kupakot gyűjtöttünk, melyet jótékony célra ajánlottunk fel.
A hét zárásaként családi délutánra invitáltuk a szülőket, melyen helyet kapott az egészség, a sport, a tánc, az újrahasznosítás.

Videó az eseményről

Ezúton szeretnénk köszönetet mondani mindenkinek, aki hozzájárult programjaink megvalósulásához, sikerességéhez.

Diószeginé Csukás Judit
óvodapedagógus

A CSODAVÁR ÓVODA NYÁRI NYITVATARTÁSA

- 2019. június 28-án nevelésmentes nap lesz, amikor az óvoda zárva tart.
- 2019. július 1-től 2019. augusztus 31-ig az óvoda nyári ügyeleti rendszerben működik.
- 2019. július 29-től 2019. augusztus 9-ig zárva tart.
- 2019. augusztus 29-én 30-án nevelésmentes nap lesz, amikor az óvoda zárva tart.

ELBALLAGTAK AZ ÓVODÁSOK

Eljött az év vége és óvodánktól ismét elbúcsúzott 35 gyermek. Búcsúzni mindig nehéz, de örömteli is, hiszen a 3 évesekből iskolaérettek lettek. Kinőtték az óvodai székeket, ágyakat, belenőttek az iskolapadba. Ezek a gyerekek elbírják már az iskolatáskát, kíváncsiak a betűkre és a számokra, egy teljesen új világ vár rájuk. Az évzáró és a ballagási ünnepségeken a Wass Albert Kultúrházat zsúfolásig megtöltötték a szülők és hozzátartozóik. Nagy tapssal jutalmazták a gyerekek színvonalas előadását, ami változatos és szívet melengető volt. Láthattunk mesét, táncot, népi gyermekjátékot, verseket. Hagyományainkat követve a ballagó gyerekek átbújtak a virágba öltöztetett 6-oson, és énekelve búcsúztak el az óvónéniktől, dajka néniktől és a gondtalan óvodás évektől.
Kívánunk nekik sok sikert és örömteli iskolás éveket!
Ebben az évben a Nyuszi és a Méhecske csoport gyerekei búcsúztak az óvodától.

Rácz Gabriella
óvodavezető

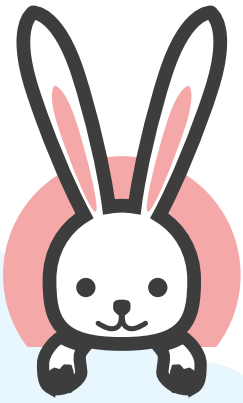

A Nyuszi csoportból búcsúzó gyerekek névsora:

Backo-Ruck Regina Amália
Borza Lilla Anna
Csongrádi Áron
Domonkos Virág
Gavallér Nikolett
Gyöngyösi Márkó Stefán
Kósa Mariann
Kun Mira
Lászlófalvi Hanga
Lénárt László
Makó János
Nagy Dorottya Viktória
Nyul Viktória Eszter
Rácz Annabella
Rácz Ákos
Rituper Dorka
Simon Levente
Vigh Tünde

Óvodapedagógusok: Kisné Kathó Ildikó, Pólyáné Karácsony Ágnes
Dajka néni: Kovácsné Lakatos Mónika
Pedagógiai asszisztens: Juhász Diána

A Méhecske csoportból búcsúzó gyerekek névsora:

Ábri Miranda
Boldizsár Botond
Boldizsár Kitti
Erdélyi Levente
Gyöngyösi Krisztofer
Hajdú Kinga
Haraszti Renáta
Korbeák Hédi
Lakatos Bence
Lovász Attila
Mező Szemira
Mészáros Levente
Pál Marcell
Tóth Botond
Varga Zsombor
Vida Máté
Virág Bence

Óvodapedagógusok: Móré Sándorné, Gyönyörű Margit
Dajka néni: Nagy Istvánné

CSODAVÁR ÓVODA

ELBALLAGTAK AZ ÓVODÁSOK

Fotó: Deczki Mónika

Fotó: Szőlősi Zsombor

NÉPTÁNCFESZTIVÁLON JÁRTUNK

Szép eredményeket értek el a mikepércsi néptáncosok a IX. Hajdúböszörményi **Gyermek- és Ifjúsági Néptáncfesztiválon.** A rendezvény egyben minősítő verseny is volt, melyen 3 tagú szakmai zsűri értékelte a produkciókat, és arany, ezüst, bronz minősítéseket, valamint különdíjakat és fesztiváldíjat osztott ki. A zsűri tagjai országosan elismert szakemberek voltak:

- **Sikentáncz Szilveszter:** az Örökség Gyermek Népművészeti Egyesület elnöke, Örökös Aranysarkantyús táncos;
- **Busai Zsuzsanna:** a Jászság Népi Együttes szakmai munkatársa, Örökös Aranygyöngyös táncos;
- **Busai Norbert:** a Jászság Népi Együttes szakmai munkatársa, Örökös Aranysarkantyús táncos.

A versenyen 30 csoport vett részt 36 produkcióval. A 3-4. osztályosaink (**Csillagocskák csoport**) rábaközi verbunkot és dust táncoltak, a felső tagozatosok (**Csillagfürt**) pedig nádudvari tánccal indultak. A zsűri döntése alapján mindkét csoport ezüst minősítést szerzett. A versenyt követő szakmai értékelésen pedig rengeteg dicsérő szót kaptak a zsűritől. A táncosok felkészítője és a koreográfiák készítője **Török Gergely** néptáncpedagógus.

Arany minősítést szerzett a **Főnix Néptáncegyüttes Vadrózsák csoport**ja, melynek 8 mikepércsi tagja is van. Az ő felkészítőjük szintén **Török Gergely,** valamint **Törökné Vajda Judit**.
Az Örökség Gyermek Népművészeti Egyesület különdíját kapta a nyíradonyi **Kispendely Néptáncegyüttes** és a berettyóújfalui **Bajnóca Néptáncegyüttes**. A fesztivál győztese pedig a **Debreceni Népi Együttes Pulykakakas csoportja** lett.

Török Gergely

SIKERES VOLT A PAPÍRHULLADÉK-GYŰJTÉS

A korábbi évekhez hasonlóan, ezen a tavaszon is papírhulladék-gyűjtést tartottunk iskolánkban. Az alsó és felső tagozatosok három legtöbb hulladékot gyűjtő osztálya pénzjutalomban részesült. Mindenkinek köszönjük, akik áldozatos munkájukkal hozzájárultak a sikerhez!
Köszönjük Mikepércs Község polgárainak is a támogatását, mellyel elősegítették az akció sikerességét!

ALSÓ TAGOZAT		
Helyezés	**Osztály**	**Jutalom**
1. hely	**3.b**	5000 ft
2. hely	**3.a**	4000 ft
3. hely	**2.a**	3000 ft

FELSŐ TAGOZAT		
Helyezés	**Osztály**	**Jutalom**
1. hely	**5.b**	5000 ft
2. hely	**5.a**	4000 ft
3. hely	**6.a**	3000 ft

JÚNIUS HAVI PROGRAMOK

06.15.	Tanévzáró ünnepély 9.00 órától Ballagás 10.30 órától

ÁPRILISI ÉS MÁJUSI VERSENYEREDMÉNYEK

TÓTH FANNI 1. helyezést ért el a FEOSZ által kiírt, országos rajzverseny pályázaton, Átverések az interneten kategóriában. Felkészítő pedagógus: Kovács Szilvia Brigitta

VAS ZALÁN 1. helyezést ért el a Debreceni Lorántffy Zsuzsanna Általános Iskola által rendezett, Lorántffy - nap 2019 megyei komplex tanulmányi verseny "Az év állata, növénye" című rajzpályázatán.
Felkészítő pedagógus: Kovács Szilvia Brigitta

BESENYEI BARBARA 1. helyezést ért el a Debreceni Református Egyházmegye által rendezett, megyei történetmondó versenyen.
Felkészítő: Makó Balázsné

TÓTH VIVIEN 1. helyezést ért el a Debreceni Református Egyházmegye által rendezett, megyei történetmondó verseny rajzpályázatán.
Felkészítő: Makó Balázsné

TÓSZEGI NÓRA 1. helyezést ért el a Debreceni Református Egyházmegye által rendezett, megyei történetmondó verseny rajzpályázatán. Felkészítő: Makó Balázsné

KOVÁCS DOROTTYA 2. helyezést ért el a Debreceni Lorántffy Zsuzsanna Általános Iskola által rendezett, Lorántffy - nap 2019 megyei komplex tanulmányi verseny „Memoriterek versenyén". Felkészítő pedagógus: Szarvasné Joó Anikó

MAKÓ BALÁZS 2. helyezést ért el a Mikepércsi Hunyadi János Általános Iskola és Alapfokú Művészeti Iskola által rendezett XII. „Varázsolvas" szépolvasó versenyen. Felkészítő pedagógus: Ivánka-Tóth Éva

MAKÓ BALÁZS, MAKÓ ÉVA, TÓSZEGI NÓRA 1. helyezést ért el a Derecskei Bocskai István Általános Iskola és AMI által rendezett Mesevarázs csapatversenyen. Felkészítő pedagógus: Ivánka-Tóth Éva

KAPDOS FLÓRA, KELEMEN PANNA, SZABÓ NIKOLETT, TÓTH FANNI
2. helyezést ért el a Hajdúböszörményi Széchenyi István Mezőgazdasági és Élelmiszeripari Szakgimnázium, Szakközépiskola és Kollégium által szervezett "Ökoskodó komplex vetélkedő a fenntartható fejlődésért" elnevezésű csapatversenyen. Felkészítő pedagógus: Kelemenné Hortobágyi Ilona

NYULÁSZI ERNŐ 3. helyezést ért el az országos alapműveleti matematikaverseny megyei fordulójának területi versenyén, Létavértesen. Felkészítő pedagógus: Kajatinné Csikai Krisztina

NAGY MÁRK 3. helyezést ért el az Irinyi Károly Általános Iskola és AMI Fekete Borbála Általános Iskolája által szervezett Möbiusz matematikaversenyen, Szentpéterszegen. Felkészítő pedagógus: Kajatinné Csikai Krisztina

DIÓS ESZTER, SZŰCS KITTI, TÓTH BOGLÁRKA 3. helyezést ért el a Hosszúpályi Irinyi József Általános Iskola Thuolt István Tagiskolája által megrendezett III. komplex tanulmányi csapatversenyen. Felkészítő pedagógusok: felsős szaktanáraink

JUHÁSZ ANNA 3. helyezést ért el a Debreceni Lorántffy Zsuzsanna Általános Iskola által rendezett Lorántffy - nap 2019 megyei komplex tanulmányi verseny, „Memoriterek versenyén". Felkészítő pedagógus: Szil András

SZIKSZAI ANITA különdíjat ért a Debreceni Lorántffy Zsuzsanna Általános Iskola által rendezett, Lorántffy - nap 2019 megyei komplex tanulmányi verseny „Memoriterek versenyén". Felkészítő pedagógus: Szil András

KELEMEN ZSÓFIA, NAGY MIRA, SÁROSI PETRA különdíjat ért el a Debreceni Lorántffy Zsuzsanna Általános Iskola által rendezett Lorántffy - nap 2019 megyei komplex tanulmányi verseny népdaléneklési csapatversenyen. Felkészítő pedagógus: Szabó Julianna

GIRÁN ZSOMBOR 4. helyezést ért el az országos alapműveleti matematikaverseny megyei fordulójának területi versenyén, Létavértesen. Felkészítő pedagógus: Somogyi Tiborné

A Mikepércsi **CSILLAGOCSKÁK néptánccsoport** ezüst minősítésben részesült a IX. Hajdúböszörményi Gyermek- és Ifjúsági Néptáncfesztiválon. Felkészítő pedagógus: Török Gergely

A Mikepércsi **CSILLAGFÜRT néptánccsoport** ezüst minősítésben részesült a IX. Hajdúböszörményi Gyermek- és Ifjúsági Néptáncfesztiválon. Felkészítő pedagógus: Török Gergely

Fejérné Juhász Mónika
intézményvezető

NÉHÁNY JÓTANÁCS NYARALÁS ELŐTT, HA GYEREKKEL UTAZUNK

MI KERÜLJÖN A BŐRÖNDBE ÚTI PATIKÁNAK?

Megfelelően összeállított egészségügyi csomaggal felkészülhetünk az utazás során előforduló betegségek kezelésére. Az "útipatikát" az utazáson részt vevő családtagok kora, korábbi megbetegedései, az utazás módja, helyszíne és hossza alapján tanácsos összeállítani.

1. LÁZ- ÉS FÁJDALOMCSILLAPÍTÁS:
Célszerű többféle hatóanyagtartalmú és különböző módokon (szájon át, illetve popsiba) beadható készítményeket becsomagolni. - ibuprofen tartalmú pl: Nurofen, Algoflex, - paracetamol pl: Panadol, Rubophen, Mexalen, - metimazol pl: Flamborin, Algopyrin
12 éves kor alatt nem ajánlatos acetilszalicilsav tartalmú készítményt használni!
Lázmérő (amit előzően kipróbáltunk). A kúpot érdemes hűtőtáskában vinni.

2. MEGFÁZÁS, NÁTHA, LÉGÚTI TÜNETEK:
Fontos, hogy csecsemővel, kisgyermekkel utazók ne hagyják otthon az orrszívót, ez lehet csapra szerelhető változat is (nem igényli a porszívó elcsomagolását is, amennyiben nincs a szálláson ☺). Különböző orrsprayk: tengervizes/fiziológiás sóoldatos pl: Sterimar, és orrnyálkahártya duzzanatot csökkkentő pl: Nasivin, Nasopax, Nasic készítmények. Torokfájásra torokspray/cukorka pl. Tantum Verde, Dorithricin, Faringostop, Strepfen
Amennyiben korábban már bevált: Sinupret csepp, tabletta, Bronchipret szirup

3. HASI PANASZOK, HÁNYÁS, HASMENÉS:
Sópótló oldatok a kiszáradás megelőzésére pl: Hydrasec, Normolyt, Biogaia Protectis, Humana Elektrolyt
Hasmenés gyakoriságának csökkentésére: Smecta, Tasectan por, Probiotikum pl. Enterol, Enterobull, Biogaia
Utazási hányinger megelőzésére: Daedalon tabletta, Daedalonetta kúp (sz.e. egyéb okú hányás csillapítására is szóba jön)

4. SZEM- ÉS FÜLPANASZOK:
A gyulladt szem átmosásához fiziológiás sóoldat ampullában, Ocuflash szemcsepp, egyéb tartósítószer mentes műkönny készítmény a gyulladt/irritált szemre. Otipax fülcsepp fülfájás esetén, ilyenkor érdemes Lordestin/Aerius szirup is a fülkürt átjárhatóságának segítésére. Ha megelőzően gyakrabban fordult elő "uszoda" okozta külső hallójárat, illetve kötőhártyagyulladás, érdemes antibiotikum tartalmú szem és/vagy fülcseppet kiíratni orvosunkkal pl: Ciloxan, Tobrex, Duoxal

5. ALLERGIA, ROVARCSÍPÉS:
Helyileg Fenistil gél, vagy egyéb hűsítő, viszketést csökkentő stift, krém. Antihisztamin pl: Fenistil, Cetirizin csepp, Lordestin/Aerius szirup. Megelőzéshez kullancs ill. szúnyogriasztó

6. SÉRÜLÉSEK, SEBKEZELÉS:
A sebek, horzsolások fertőtlenítésére pl: Octenisept spray (csecsemők esetén inkább ez), Betadin oldat, a sebek fedéséhez steril kötszer, gézlap, bőrbarát, különböző méretű ragtapasz, sebösszehúzó strip, Bepanten Plus krém
Idegentest, kullancs eltávolításához megfelelő finom, vékony hegyű csipesz.

7. NAPÉGÉS:
Legfontosabb a megelőzés! Használjunk 30-as, gyerekeknél 50-es faktorszámú fényvédő készítményt, 11 és 15 óra között ne tartózkodjunk a napon, a gyerekekre adjunk sapkát, kendőt. Ha mégis bekövetkezik a bőr leégése, hűsítő Panthenol spray, aloe vera tartalmú krém, spray. Különösen fontos a megfelelő mennyiségű folyadék (főleg víz, nem túl édes limonádé) fogyasztása, fürdés, napozás után a bőr hidratálása (napozás utáni készítmények).

VÉGEZETÜL MÉG NÉHÁNY TIPP:
A rendszeresen szedett gyógy-szerekből érdemes kb. 1/3- al többet magunkkal vinni.
(Ha esetleg kicsit elhúzódik a hazatérés)
Kruppra hajlamos gyermek esetén szteroid készítmény: kúp vagy tabletta.
Súlyos allergiás reakciót (anafilaxiás rohamot) átélt gyermeknél Epipen fecskendő.

Mindenkinek élményekben gazdag, pihentető nyarat kívánok!
(Minél kevesebbre legyen szükség a fenti listából! ☺

Dr. Kurucz Krisztina gyermekorvos

50 ÉVE EGYÜTT A LAKATOS HÁZASPÁR

Örömteli nap, amikor egy házasságkötés 50. évfordulóját ünnepeljük. Visszajönnek a felejthetetlen pillanatok, s egy ilyen alkalom lehetőséget nyújt arra, hogy a házastársak köszönetet mondjanak egymásnak az együtt töltött szép napokért. Tolerancia és az egymás iránt érzett felelősség nélkül nincs hosszú, boldog házasság. - Állítja Jánosi Margit és férje Lakatos István. Nekik elhihetjük, mivel fél évszázada jóban-rosszban együtt vannak, s a közelmúltban ünnepelték 50. házassági évfordulójukat.

A jubiláló házaspárt meglátogatta településünk Önkormányzatának küldöttsége is. Tímár Zoltán polgármester virágcsokorral és ajándékcsomaggal köszöntötte fel e jeles napon a házaspárt és kívánt sok-sok vidámságban, boldogságban, családjuk körében eltöltött esztendőt számukra. A dúsan terített asztal mellett jólesett az emlékidéző beszélgetés, gyorsan teltek a percek a kellemes, családias hangulatban.
Az ünnepeltek elmondták, 1969. március 29-én fogadtak örök hűséget egymásnak. - Régen még az volt a divat, hogy a lányos háznál volt a nappali lakodalom, a fiús háznál pedig az esti mulatság. Ez nálunk sem volt másképp. Összegyűltek a barátaink, a rokonság, körülbelül 130-an voltunk. Annak idején 9.000 Ft gyűlt össze a menyasszonytánc során és abból a pénzből kezdtük el közös életünket. Ezt a telket 1970-ben vettük és itt kezdtünk el építkezni. - mondta Margit néni. Minden házaspár életében a leginkább várt pillanat a gyermekáldás. 1971-ben megérkezett első fiuk, Zsolti, 1973-ban pedig ikrekkel bővült a család, amikor Mónika és István is megszületett. Jó és dolgos gyerekek voltak. Mindhárman megállták helyüket az életben és már 5 unokával és egy dédunokával is megajándékozták a házaspárt. Nem laknak messze egymástól, nem múlik el nap, hogy ne látogatnák meg a szülőket a gyerekek és az unokák. A hétköznapok során segítségükre vannak mindenben és őszinte gyermeki szeretettel veszik körbe őket. Névnapokon, születésnapokon, anyák napján és karácsonykor is mindig összejön a család, az 50. házassági évfordulót is együtt ünnepelték.
A házaspár a dolgos hétköznapok során is megállta a helyét. Mindketten itt Mikepércsen, szülőfalujukban találták meg számításaikat. Margit néni szakácsként, Pista bácsi pedig a termelőszövetkezetben dolgozott. Mindketten szerették, amit csinálnak, munkájukat pedig elismerték.
Itt születtek, itt dolgoztak, szeretnek itt élni Mikepércsen. Nyugdíjas éveiket egy percig sem töltik tétlenül, boldogan, kiegyensúlyozottan élnek. S, ha visszagondolnak közös életükre, elégedettek lehetnek, hiszen utódaikban maradandó emléket állítottak maguknak. Ez adja meg Nekik azt a boldog, nyugodt érzést, hogy érdemes volt szeretni, küzdeni. Gyermekeik, unokáik és dédunokáik előtt ragyogó példaként áll odaadásuk. Ezen a szép napon, 50. házassági évfordulójukon szorítsák meg egymás kezét azért a sok-sok szeretetért, megértésért, amit egymástól kaptak, és, hogy kitartottak egymás mellett ennyi éven keresztül.

Dienes Zoltán

TÁNCHÁZZAL INDULT A TAVASZ

Közösen tanulhattunk néptáncolni az idei első mikepércsi Táncházban. A tánclépéseket Törökné Vajda Judit és Puskás László mutatta be először a kicsik, majd a nagyok számára. A kezdeti próbálkozások után pedig közösen folytattuk a tanulást, és az elsajátított lépésekkel hajnalig táncoltunk. A muzsikaszót a Szeredás Népzenei Együttes szolgáltatta.

A Táncházat Mikepércs Község Önkormányzata valósította meg a Kék-Kálló Menti Népfőiskolai Társaság támogatásával.

Kovács Andrea

VII. CSIGACSINÁLÓ MIKEPÉRCSEN

Liszt, tojás, víz. Csak néhány egyszerű hozzávaló, amiből az egyik legkedveltebb levesbetét, a csigatészta készül. Eredetileg a bihari térségből a református vallást gyakorlók kezdték először használni, mostanra országszerte elterjedt. 10 településről csaknem 150-en érkeztek a Mikepércsi Őszidő Nyugdíjas Klub 7. alkalommal megrendezett Csigacsináló rendezvényére április 6-án, a Wass Albert Közösségi Házba. A délelőtt során a meghívott vendégek színvonalas műsorok kíséretében tölthettek el egy vidám napot baráti társaságban, valamint részt vehettek a rendezvény nevét adó csigacsináló versenyen is. - tudtuk meg Tahóczki Sándornétól, az Őszidő Nyugdíjas Klub vezetőjétől, aki lapunknak elmondta, egyik fontos célkitűzésük a rendezvény életben tartása, valamint a fiatalabb generáció megismertetése a csigatészta készítést övező szokásokkal.

A nyugdíjas klub 23 évvel ezelőtt kezdte meg tevékenységét és jelenleg 24 taggal rendelkezik. A mikepércsi közélet aktív résztvevőiként a település számos eseményének aktív szervezői is. A vendégeket Tahóczki Sándorné köszöntötte, majd Tímár Zoltán településünk polgármestere nyitotta meg a rendezvényt. Beszédében betekintést nyújtott a rendezvény nevét adó levesbetét keletkezésébe, valamint elmondta, miért is fontos a csigacsinálóhoz hasonló hagyományok ápolása.

A köszöntők után a csigacsináló versenyen résztvevő 8 csapat a Kató Iskolába vonult, ahol 30 perc alatt kellett minél több csigatésztát elkészíteniük a versenyzőknek. A megmérettetés alatt a Közösségi Házban a Bazsarózsa Népdalkör szórakoztatta a vendégeket. A verseny végeztével a meghívott településekről érkezett nyugdíjas klubok színvonalas előadásokat mutattak be, majd a dél közeledtével elfogyasztották az ízletes ebédet, ezt követően pedig az eredményhirdetésre is sor került.

A rendezvény ebben az évben is az Önkormányzat támogatásával valósult meg.

Dienes Zoltán

Videó
a rendezvényről

WASS ALBERT KÖZÖSSÉGI HÁZ ÉS KÖNYVTÁR

4271 Mikepércs, Szabadság tér 4.

Telefon: 06/20-2460968, 06/30-1787542
E-mail cím: konyvtar@mikepercs.hu,
mikepercs.konyvtar@gmail.com
Honlap: www.mikepercs/hu/hu/konyvtar
Elektronikus katalógus:
http://hunteka.asp.hunteka.hu/mikepercs

Nyitva tartás:

Hétfő: 7.30-17.00
Kedd: 7.30-16.00
Szerda: 7.30-17.00
Csütörtök: 7.30-16.00
Péntek: 7.30-14.00
Ebédidő: 12.00-12.30

KEDVES OLVASÓINK!

A **Könyvtár** az Óvoda u. 4. sz. alól a **Szabadság tér 4. szám alá költözött**, a régi Kató iskola sarki épületébe. A bejárat a játszótér felől van.

A 2019. május 07-i író-olvasó találkozónk vendége Dr. Hajdu Zsanett, biológus volt, aki „A trópusok ajándékai" címmel tartott ismeretterjesztő interaktív előadást a Wass Albert Közösségi Házban. Zsanett a szegedi Gyógyszerésztudományi karon gyógynövények hatóanyagainak kutatásából doktorált. Egyetemi évei alatt két társával önálló kutatóutat szervezett Bolíviába, ahol két évig élt andoki és amazóniai indiánok között. Előadása gyermekkori álmainak megvalósulásán, e két élménybeszámolóján alapult. Körülbelül 57 fajta indián törzs él Dél-Amerikában, Amazónia területén. Kivetített képeken keresztül bemutatta az élőhelyeiket, életkörülményeiket, szokásaikat, hagyományaikat, az ottani kultúrát, tájakat.

2019.05.15-én 13.10 órai kezdettel **KönyvtárMozi** előadásunk keretében levetítettük a **„Vad Magyarország-A vizek birodalma"**című természetfilmet a Mikepércsi Hunyadi János Általános Iskola és Alapfokú Művészeti Iskola egyik napközis csoportjának. A természetfilm bemutatta Magyarország tájait, állatvilágát és a természethez kötődő hagyományait. Megismerhettük többek között egy rétisas család mindennapjait, egy fiatal vidra kalandjait, ízelítőt kaptunk a Mohácsi Busójárásról, betekintést nyertünk a vízparti madarak mindennapjaiba, a vizekben élő állatok világába. A film megtekintésével a gyerekek bővíthették eddigi természeti, biológiai ismereteiket, mondhatni testközelből követhették nyomon a bemutatott állatok mindennapjait.

A **Főnix Könyvműhely „Olvasni Jó!"** Pályázat II. fordulójának eredményhirdetése Pünkösd után, **2019. június 11-14**-e között kerül sor, ekkor osztjuk ki a nyári forduló olvasmányait is.
Mindenkinek sikeres évzárást, a nyárra pedig jó olvasást, kellemes pihenést kívánok!

Kovácsné Diós Emese
könyvtáros

WASS ALBERT KÖZÖSSÉGI HÁZ

Petőfi u. 67. (a Posta mellett). Tel.: 06-52/803-188,
E-mail: iksztmikepercs@gmail.com
Nyitva: hétfő-péntek: 8.00-16.00

A **SZABADTÉRI KONDIPARK**
nyitva tartása
munkanapokon: 7.00-21.00,
munkaszüneti napokon: 8.00-21.00.

KLUBFOGLALKOZÁSOK

NYUGDÍJAS KLUB
hétfőnként
9.00-11.00 óráig

HÍMZŐKÖR
szerdánként
14.00-16.00 óráig

BAZSARÓZSA NÉPDALKÖR
csütörtökönként
17.00 órától

FALUGAZDÁSZ FOGADÓÓRA
minden pénteken
9.00-12.00 óráig.

A Mikepércsi Tükörben eddig is volt lehetőség arra, hogy a vállalkozók fizetett hirdetésekben jelenhessenek meg, ugyanakkor szükség van rá, hogy az Önkormányzat ingyenes felülettel is segítse a települési vállalkozók, szolgáltatást nyújtók tevékenységét, ezért lehetőséget biztosítunk a rövid, fotóval illusztrált bemutatkozásra. A vállalkozók, vállalkozások kiválasztása önkéntes jelentkezés, illetve a szerkesztőség általi kiválasztás útján történik. Várjuk a szerkesztőséghez benyújtott rövid leírásokat és a tevékenységet illusztráló fotókat. Célunk a mikepércsi vállalkozások megismertetése a településen élőkkel, annak érdekében, hogy összehozzuk a keresletet a kínálattal, a szolgáltatást a vevőkkel.
Éljenek a lehetőséggel, hogy segíthessünk!

Júniusi számunkban a Flamingó fagyizót mutatjuk be.

LESZÁLLT A FLAMINGÓ!

Fagyizó nyílt Mikepércsen

Az Orosz István utca áprilistól tovább gazdagodott egy új, nagyszerű hellyel. Az utca elején, (15. szám alatt) a Főtértől csak pár percre, a Coop bolttal szemben kapott helyet a Flamingó fagyizó, mely minden kedves érdeklődőt ínycsiklandó finomságokkal vár. A kínálatban többféle ízesítésű, házi készítésű kézműves fagylalt található. A sourbetek, azaz a gyümölcsös fagylaltok illetve a tejalapú változataik is megtalálhatóak cukormentes verzióban is. Az ételintoleranciával rendelkező vásárlóink számára termékeink elérhetőek glutén- és laktózmentes verzióban is.

A fagyizó varázsa a finom ízek mellett a kiülési lehetőség. A fagyizó tulajdonosa, a fiatal vállalkozó, Gyöngy Éva Adrienn, egy olyan helyet akart teremteni a fagyizóval, ahová mindenki szívesen megy egy frissítő jeges édesség elfogyasztásáért, amelyet kellemes, nyugodt környezetben tehet meg. Minderre keddtől vasárnapig 10.00 és 20.00 óra között van lehetőség. Számunkra a vásárlóink elégedettsége a legfontosabb, így kedvelt hagyományos ízeink mellett, próbálunk mindig valamilyen újítást csempészni a kínálatba. Igyekszünk egy színvonalas, de elérhető helyet biztosítani az itt élők számára.

Célunk, hogy minden mikepércsi szívébe belopjuk a Flamingó ízeit.

SCHVARZKOPF ZOLTÁN
kőfaragó, sírkőkészítő
Telefonszám: 06-20-9885-704
e-mail: schwarzkopfzoltan@gmail.com
4130 Derecske, Attila u. 27.

***Síremlékek**, ablakpárkányok, kerítéskalapok, lépcsők, konyhapultok, kandallók, szalonnasütők, készítését vállalom*

A SeVi Szépségszalon

továbbra is várja meglévő és leendő vendégeit a Petőfi u. 70. szám alatt,

május 15-től új manikürös-pedikürös kolléganővel!
Zsanett vállal pedikűrt, manikűrt, műköröm építés-töltést,
géllakkozást erősítéssel és láb géllakkozást.
Bejelentkezés: Szabó Zsanett 06-30/379-9231

Kozmetikába, sminktetoválásra, szoláriumba.
Svéd teljes test- vagy hát masszázsra,
(7 féle olajból lehet választani)
Bejelentkezés: Serestyén Vivien 06-30/435-0538
vagy a SeVi facebook oldalán .

Női-férfi és gyermek fodrászat.
Bejelentkezés: Kurtán Regi 06-70/639-2845
vagy szintén a SeVi oldalán.
Regi hajhosszabbítással bővítette nemrég szolgáltatásait!

Fodrász Szalon

NŐI – FÉRFI – GYERMEK FODRÁSZAT

Szolgáltatásaim:

- NŐI HAJVÁGÁS
- FÉRFI HAJVÁGÁS/GÉPELÉS
- GYERMEK HAJVÁGÁS/GÉPELÉS
- HAJSZÁRÍTÁS/BERAKÁS
- HAJSÜTÉS/HAJVASALÁS
- FESTÉS, MELÍROZÁS
- DAUER
- TARTÓS HAJKIEGYENESÍTÉS (KERATINOS)
- HAJFELTÖLTÉS, HAJREGENERÁLÁS (KERATINOS)

Újdonság

STEAMPOD KEZELÉS
AZ ÁPOLÓ HATÁSÚ HAJVASALÁS!

AKCIÓ!

KÉRD HAJSZÁRÍTÁSOD VAGY HAJVÁGÁSOD MELLÉ,
FELÁR NÉLKÜL
JÚNIUS 30-IG

ELÉRHETŐSÉGEK:

BORÓK JUDIT
TELEFONSZÁM: +36 20 431 8588
ELÉRHETŐ VAGYOK FACEBOOKON ÉS MESSENGEREN
CÍM: MIKEPÉRCS, ISKOLAKERT UTCA 24.

Őszibarack és sárgabarack kapható a termés erejéig, június 20-tól a Jókai u. 15. szám alatt.
Tel.: 52/803-996, 30/357-4546

Fűkaszálást vállalok. Tel.: 20/338-0104

Eladó Hajdú típusú mosógép, centrifuga, felnőtt női kerékpár, gyermekkerékpárok. Érd.: 30/ 904-3306

Eladó 200X90 cm-es zárt és üveges beltéri ajtó, emeletes gyerekágy, többfunkciós babakocsi, biztonsági gyerekülés, mikrohullámú sütő, gázpalack, régi típusú konyhaszekrény, baby komp. Tel.: 70/584-6158

Kiárusítás! 2019. június 15-22-ig most érkezett használt ruhaneműk és cipők kiárusítása lesz Mikepércs, Jókai u. 30. szám alatt. Nyitva tartás: 10.00-18.00 óráig. BÁLA-BONTÁS MINDEN NAP!

Angol nyelvoktatást, felzárkóztatást, korrepetálást vállalok. 1500 Ft/óra. Egyeztetés telefonon. Érd.:20/520-3329

Eladó:
1 db terménydaráló (kalapácsos, 220 voltos)
1 db betonkeverő (oda-vissza forgatható, 3 fázisú motorral +1 db. 220-as motor) 3 db vályú (5 mm vastag a fala, 1db. 1,8 m.+2 db. 1 m.) 1 db magas nyomású permetező (3 dugattyús, 2 munkaszáras, 3 fázisú motorral)
1 db 2”-os keringető szivattyú (3 fázisú motorral)
14 db fóliaváz 1”-os alumínium csőből (4,5 m-es háznak, gyári bilincsekkel) 6 db. 3 m-es alucső 60x3 mm vastag
50 fm 2”-os fekete cső 21 fm ¾”-os horganyzott cső
11 db 2 fm-es 6/4” fekete cső,1 db 100 l-es hidrofor tartály 1 db 800 l-es gázolaj tartály ½” csappal, 1 db kompresszor (2x50 l.-es légtartállyal, 3 fázisú motorral)
3 fm ½”-os horganyzott cső, 1 db. elektromos kézi lemezolló. (Orosz gyártmány), 1 db hegesztő trafó pajzzsal 220 v
Érdeklődni a 06-30-232-82-73-as telefonon lehet.

Eladó egy alig használt mountain bike acélvázas férfi kerékpár (21 sebesség, első-hátsó teleszkóp, jó fék). Ár: 16 000 Ft Tel.: 30/777-8172

Hűtőgépek javítását, adás-vételét vállalom 12 hónapos garanciával. Érdeklődni: Fene Imre 52/ 398-405, 20/ 964-8222

Energiatanúsítvány készítése tapasztalt helyi szakembertől rövid határidőre, olcsón.Tel.: 30/ 429- 9064

Termelői méz kapható
Újdonságaink:
Repceméz: 1.500 Ft/kg
Galagonyaméz: 1.200 Ft/kg
Akácméz: 2400 Ft/1 kg
Propoliszos akácméz: 2400 Ft/0.5 kg
Hársméz: 2400 Ft/1 kg
Erdei mézharmat: 1200 Ft/0,5 kg
Vegyes virágméz: 1400 Ft/1 kg
Propoliszos vegyes virágméz:
1400 Ft/0.5 kg
Szárított virágpor: 1500 Ft/kb. 0.25 kg
Propolisz csepp: 1200 Ft/30 ml, 2000 Ft/50 ml
Tóth Méhészet
Mikepércs, Orosz István utca 9.
Tel.: 06-30/178-7541

Háztartási és ipari varrógépek javítását vállalom garanciával.
Ingyenes hibamegállapítás, árajánlat!
Továbbá ollók élezését vállalom.
Folyamatosan kaphatóak szervizelt táskavarrógépek.
Érdeklődni: Dandé István
Mikepércs, Dózsa György utca 18.
06-52/387-384, 06-20/929-2710

Hirdetés: A Mikepércsi Tükör hasábjain a következő árakon adhatja fel hirdetését: féloldal terjedelemben: 10.000 Ft, negyedoldal terjedelemben: 5.000 Ft, apróhirdetés karakterszámtól függően: 400-500 Ft, apróhirdetés keretes: 400-500 Ft + 200 Ft. Hirdetését feladhatja a Wass Albert Közösségi Házban személyesen hétköznapokon 8.00-18.00 óra között (Petőfi u. 67., Posta mellett). A Mikepércsi Tükör szándékolt tartalmával ellentétes, rágalmazó jellegű, provokatív vagy sértő tartalmú, illetve sértő tartalomra felhívó hirdetések megjelentetését a lap kiadásáért felelős személy megtagadhatja.

Mikepércsi Tükör · kulturális és közéleti lap · Kiadja: Mikepércs Község Önkormányzata · 4271 Mikepércs, Kossuth u. 1., tel.: (52) 398-111, e-mail: onkormanyzat@mikepercs.hu, Felelős kiadó: Tímár Zoltán · Grafikai munka, tördelés: Elme-Projekt Kft. · Olvasó-szerkesztő: Molnár Kinga · Fotó: Zahorján Mária · Nyomdai munkák: Villjav Kft.

ÖSSZETARTOZUNK

TRIANON

1920. JÚNIUS 4.

MIKEPÉRCS KÖZSÉG ÖNKORMÁNYZATA